



PÅSKEØEN

Santiago de Chile og Iguassu faldene

Vi flyver til Santiago de Chile og herfra videre til den fjerne og paradisiske Påskeø, hvor fortidens moai stenstøtter og et sommerligt tropeklima venter os. Efter fire dage på Påskeøen går rejsen retur til Santiago og herfra til verdens største vandfald ved Iguassu i Brasilien. Her har vi to dage, så vi kan opleve det hele.
Rejseleder: Forfatter og journalist Klaus Aarsleff.

2019: 11. - 23. januar

Kr. 31.350

AARSLEFF ADVENTURE

WWW.LIVSREJSEN.DK

Santiago de Chile



REJSEN DAG FOR DAG

Dag 1: Fly fra København til Madrid. Flyskift og videre til Santiago de Chile, hvor vi lander dag 2.

Dag 2: Ankomst Santiago de Chile kl. 09.40. Transfer til **Hotel Galerias** i city. Resten af dagen fri.

Dag 3: Kort bytur i Santiago hvorefter vi kører ud på en af de kendte vinfarme - enten "Undurraga" eller "Concha y Toro." Her er der selvfølgelig vinsmagning...

Dag 4: Vi flyver fra Santiago kl. 09.30 og lander 12.55 på Påskeøen. Turen tager 5 timer (der er en tidsforskel på to timer). På Påskeøen bor vi på **Hotel Manutara**.

Dag 4, 5, 6, 7 og 8: I de kommende dage skal vi udforske Påskeøen, der rummer en rigdom af fortidsminder fra en af menneskehedens mest ejendommelige kulturer. Øen er blot på størrelse med Samsø, så fire dage burde være rigelig tid til at nå hele vejen rundt. Men dels er der meget at se, og dels er vejene ikke just motorveje, så det varer under alle omstændigheder nogle dage at få det hele med.

Påskeøen er et af verdens mest ensomme

samfund med 4.000 km. til den nærmeste større by - Santiago. På hele øen bor der nu ca. 5.700 mennesker, heraf de fleste i den lille by Hanga Roa.

Øen blev opdaget Påskedag 1722 af hollænderen Roggeveen. Dengang var der mange indbyggere, men i de følgende århundreder blev befolkningen på det nærmeste udryddet. Slavejagere hentede en væsentlig del og endnu flere døde af sygdomme, som den hvide mand bragte med sig. Omkring år 1900 var der mellem 100 og 200 indbyggere på øen.

I en lang periode var en stor del af øen udlagt til fårehold, som ejedes af farmere fra fastlandet. Den lokale befolkning sneg sig imidlertid ud om natten og røvede fårene, så

Ufærdigt kæmpehoved i Rano Raraku stenbruddet.



Rano Kau kratersøen.



enkelt græssende får. Bevogtningen om byen blev forstærket og først i 1950'erne fik øens indbyggere fuld råderet over deres ø.

Påskeøens isolation blev først for alvor brudt, da Thor Heyerdahl i 1955 ankrede op i Anakenabugten med en gammel grønlandstrawler fyldt med forskere og udstyr til et års ophold på øen. Ganske vist har mange andre arkæologer og historikere i tidens løb besøgt den fjerne ø, men ingen har haft samme medietække som Thor Heyerdahl. Og pludselig lærte en masse mennesker Påskeøens gåde at kende.

Senere kom de første flyvemaskiner til øen, og i dag er der flere ugentlige forbindelser fra Santiago de Chile til Påskeøen og videre til Tahiti. Lufthavnen er endda forbavsende god. Amerikanerne har nemlig forbedret og forlænget asfaltbanen, så den i givet fald kan bruges som nødlandingsbane for rumfærger.

Men tilbage til Påskeøens fortid - til det, der er vort egentlige ærinde, og som vi skal lære meget mere om i de kommende dage:

For omkring 1500 år siden begyndte folk på Påskeøen at rejse vældige stenhoveder rundt omkring på øen. Stenhovederne blev sat som støtter, hoved ved hoved, på toppen af store platforme. Foran platformene var der dansepladser, hvor folkene dansede til ære for de mut udseende stenansigter og gennemførte andre hellige ritualer. Noget tyder på, at de store stenhoveder

ikke var gudestøtter, men derimod portrætter af afdøde herskere. Tilbedelsen af statuerne var altså nok snarere udtryk for forfædre kult end for gudedyrkelse.

De store stenhoveder blev hugget ud af den hårde, vulkanske klippe i Rano Raraku vulkankrateret, og herfra blev de så på ukendt måde fragtet ud til platformene, som næsten alle sammen blev bygget langs kysten. I Rano Raraku bjerget ligger der stadig flere hundrede ufuldstændige stenhoveder, som er i forskellige stadier af færdiggørelse. Det største måler 22 meter i højden og ville i frilagt stand veje over 300 tons. Ingen aner, hvordan Påskeøens tidlige indbyggere ville have fragtet denne enorme statue.



I et andet krater hentede indbyggerne en rød stenart, som blev brugt til at lave nogle store, tonstunge røde parykker, der balancerede på toppen af de høje stenhoveder. Ingen aner, hvorfor parykstenene skulle være røde, men Thor Heyerdahl var overbevist om, at de oprindelige indbyggere var rødhårede, og han mødte da også nogle enkelte rødtoppedede mennesker under sit ophold på øen.

Hvor kom disse rødhårede mennesker fra? Thor Heyerdahl mente, at de kom fra Sydamerika, fra gamle og gådefulde fortidskulturer ved Titicacasøen, men det er dog en teori, som de færreste arkæologer i dag er tilhængere af.

For 300 år siden skete der noget dramatisk på øen. Der udbrød en borgerkrig mellem to befolkningsgrupper - herskerklanen, der hed "langørerne" og undersåtterne, der var kendt som "kortørerne". Borgerkrigen førte til langørernes næsten totale udryddelse og da langørerne var slået, gik kortørerne i gang med at vælte og ødelægge de mange stenstøtter langs øens kyster.

I de senere år er en del af de væltede statuer blevet genrejst, så man kan få en idé om den rigdom af helligsteder, der engang prægede den lille ø.

Under vore ture på øen skal vi se Rano Raraku-krateret med de ufuldstændige stenhoveder. Vi ser helleristningsflader og adskillige af de gamle ahu-platforme med rejste og væltede

stenstøtter. Vi skal også besøge krateret med de røde paryksten og Fuglemændenes klippe, hvor en spændende fuglekult blev dyrket. Øens folk troede nemlig, at trækfugle var budbringere fra guderne. De var overbeviste om, at deres lille ø i det vældige hav var det eneste stykke land i universet, så trækfugle kunne jo dårligt komme andre steder fra end just fra guderne.

Vi besøger det vældige Rano Kau krater, hvis bund er dækket af høje totora-siv, som Thor Heyerdahl mente var importeret fra Titicacasøen for længe, længe siden. Og vi ser den fantastiske Ahu Vinapu platform, hvor stenene er bearbejdet med samme fantastiske teknik, som man ser det i de gamle mure i Andesbjergenes højland.

Og vi tager på strandtur til Anakena-stranden, hvor kokospalmerne står, og hvor Thor Heyerdahl ankrede op i 1955. Et gammelt sagn fortæller, at Påskeøens allerførste indbyggere gik i land her engang for længe, længe siden. Deres anfører var høvdingen Hotu Matua, og de kom i langbåde fra et mytisk land på den anden side af horisonten.

De fleste arkæologer mener, at det gamle sagn taler sandt, og at Påskeøens første indbyggere kom fra andre øer i Polynesien. De mener altså ikke, at øen blev befolket af en ukendt kultur fra Andesbjergene. Der er dog stadig mange uløste gåder i Påskeøens fortid - bl. a. øens helt specielle skriftsprog, som findes gengivet på de



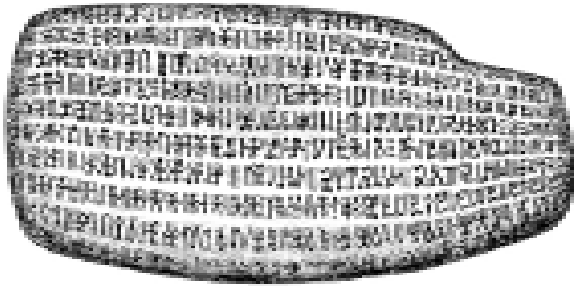

Rongo Rongo tavle

såkaldte Rongo Rongo tavler. Det er endnu ikke lykkedes at tyde disse skrifttavler.

Dag 8: Fly retur fra Påskeøen kl. 14.55 til Santiago de Chile. Vi lander kl. 21.25. Transfer til Hotel Galerias i Santiago.

Dag 9: Fly fra Santiago til Sao Paulo, og herfra videre til Iguassu. Transfer til Hotel **Golden Park**.

Dag 10: I dag skal vi besøge den brasilianske side af de vældige fald.

Vandfaldene på Iguazúfloden er et af de flotteste og mest overvældende vidundere, som naturen har beriget Sydamerika med. Iguassu kan opleves fra både Argentina og Brasilien.

Iguazú betyder Store Vande på det lokale indianersprog guaraní, og navnet udtrykker klart og præcist, hvorfor vandfaldene – fuldt fortjent – er Sydamerikas mest kendte naturlige vidunder. Vandfaldene ligger på Iguazúfloden, der danner grænse mellem Argentina og Brasilien. På den argentinske side kommer man tæt på vandfaldene, og fra den brasilianske side har

man det store overblik.

Las Cataratas, “vandfaldene” er et andet navn, som de lokale ofte bruger. Flertalsformen udtrykker, at der ikke er tale om et, men mange vandfald. Over en hesteskoformet strækning på 2.500 meter falder i gennemsnit 1.500 kubikmeter vand i sekundet ud over en 80 meter høj klippekant af basalt. Alt efter vandstanden i floden varierer antallet af enkeltfald fra 160 til 260 store og små fald. De største har egne navne, og ville, hvis de havde ligget alene, i sig selv have været en attraktion. Det største vandfald er La Garganta del Diablo, Djævelens svælg, i bunden af hesteskoen.

Dag 11: Vi tager til Argentina-siden og Sendero Verde, Den grønne sti, der fører de 600 meter gennem skoven til pladsen, hvorfra den øvre og den nedre sti til vandfaldene udgår.

Circuito Superior, Den øvre sti, er 650 meter lang og løber frem og tilbage langs vandfaldenes øvre kant og tager godt en time at gennemføre. Fra stien får man et rigtigt fint panoramisk udsyn over vandfaldene. Undervejs er der seks udsigtspunkter med bænke.

Circuito Inferior, Den nedre sti, bringer den besøgende helt tæt på vandfaldene. Stien går helt ned til bunden af faldene, hvorfra man kan sejle over til øen San Martín, hvor der er stier til faldene længere fremme. Stranden er også udgangspunktet for sejlturen op mod Djævelens Svælg og ind i vandfaldet San Martín.

Dag 12: Fly til Sao Paulo og videre til Danmark

Dag 13: Ankomst København kl. 18.15.



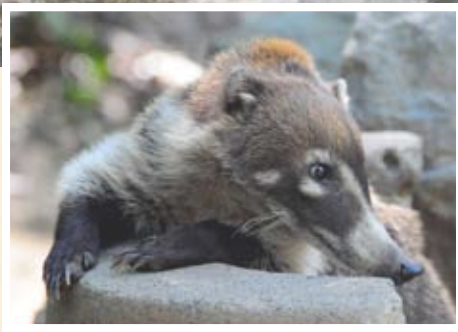

NATIONALPARKEN IGUAZÚ

Parque Nacional Iguazú blev etableret i 1934 og dækker et areal på 67.620 hektar. I 1984 erklærede UNESCO parken for en del af Verdens Naturarv på grund af de enestående vandfald og artsrigdommen i junglen omkring vandfaldene.

Iguazúfloden, der danner grænse mellem Brasilien og Argentina er på det meste af sit løb mellem 500 og 1.000 meter bred, men i parken ovenfor vandfaldet når floden en bredde på ca. 1.500 meter. Omkring vandfaldene bugter floden sig i et stort U-sving. Det er i den sidste del af kurven, hvor klipper og småøer splitter floden op i mange enkeltstrømme, at vandet brager ned i en 70 til 80 meter dyb sprække, der starter midt i flodlejet.

Luftfugtigheden er høj med mulighed for

nedbør året rundt, men mindst i de argentinske vintermåneder juni, juli og august, hvor gennemsnitstemperaturen også er lavest; 15 grader mod over 30 i januar og februar.

Omkring nationalparken blev den oprindelige jungle ryddet op gennem 1900-tallet for at give plads til landbrug, men indenfor parkens grænser nyder over 450 fuglearter, 80 pattedyr og over 2.000 plante- og træarter beskyttelse. Farverige sommerfugle svæver overalt. Tukaner med store gule næb og papegøjer er nogle af de mest spektakulære fugle og findes i fem arter i parken. Nærgående næsebjørne er der masser af i både skoven og opholdsarealerne. Lad være med at fodre dem. Som et af de få steder i Argentina huser parken den sky og desværre sjældne jaguar.

PRISER OG PRAKTISK

Rejsens pris: Kr. 31.350 pr. person i dobbeltværelse. Dette beløb inkluderer al fly- og landtransport med skatter og afgifter, alle udflugter og entréer i henhold til program, ophold på førsteklasses hoteller med morgenmad.

Tillæg for eneværelse: Kr. 4.075.

Påklædning: Afslappet ferietøj. Ved Iguazú-vandfaldene kan temperaturen krybe over 30 grader fugtig varme. På Påskeøen vil der være omkring 25 grader og som regel en behagelig brise.

Elektricitet: I Chile og på Påskeøen benyttes også tynde to-polede stik, der minder om vores. Men ofte er benene lidt tyndere. På hotellerne er der dog som regel mulighed for at benytte både europæiske og amerikanske stik.

Valuta: Det er en god idé at have et beløb med i dollar eller euro. Tag med, hvad der svarer til 4.000 danske kr. I byerne er der hæveautomater, så der er altid en chance for at fylde op.

Visum: Visum er ikke nødvendigt. Passet skal være gyldigt 6 måneder efter hjemkomst.

Øvrige ting: Husk hukommelseskort til kameraet. Husk nødvendig, personlig medicin.

Informationsmøde: Der arrangeres informationsmøde om denne rejse **torsdag d. 8. november 2018 kl. 19:30 i Eventyrernes Klub, Nyhavn 53 B, København.** Alle interesserede er velkomne, men reservér venligst plads på tlf. 3070 9075.



ALMINDELIGE REJSEBETINGELSER

Arrangør/Formidler:

Aarsleff Adventure er udvikler af og udbyder af rejsen.

Depositum/Afbestillingsforsikring:

Depositum udgør 20% af rejsens pris, dog mindst kr. 1.500 pr. person. En sygdoms/afbestillingsforsikring indbetales sammen med depositum og refunderes ikke ved senere afbestilling. Denne forsikring koster 6% af rejsens pris. Se i øvrigt bestillingskuponen for den enkelte rejse.

Restbeløb:

Slutbetaling skal sammen med beløb for evt. rejseforsikring være indbetalt senest seks uger før afrejsedagen, hvis ikke andet er anført. Biletter og øvrige rejsedokumenter vil blive fremsendt, således at I har dem i hænde senest syv dage før afrejse.

Betaling:

Betaling kan ske via bankoverførsel til vores konto i Den Danske Bank: **registreringsnr. 4398 kontonr. 3516 106 573** – husk at påføre fakturanummer på betalingen. Betaling opkræves efter tilmelding.

Prisændringer efter aftalens indgåelse:

Aarsleff Adventure forbeholder sig ret til at forhøje den aftalte pris som følge af ændringer i transportomkostninger, herunder brændstofpriser, skatter, afgifter eller gebyrer for visse tjenesteydelser, lufthavns-, havne-, landings-, eller startafgifter, valutakurser, som er anvendt ved beregningen af prisen for det pågældende arrangement eller andre forhold, som Aarsleff Adventure ikke kan eller har kunnet tage højde for. Aftalte pakkerejsepriser vil ikke blive ændret mindre end 20 dage før det aftalte tidspunkt for pakkerejsens påbegyndelse.

Afbestilling af rejser:

Medmindre andet er anført, gælder følgende afbestillingsbetingelser: Ved afbestilling af købt arrangement mere end 90 dage før rejsens påbegyndelse returneres det indbetalte depositum minus et gebyr på kr. 2.500 pr. rejsende. Ved afbestilling mindre end 90 dage men tidligere end 42 dage før afrejse, vil depositum ikke blive refunderet. Ved afbestilling mindre end 42 dage før afrejse har den rejsende ikke krav på refundering. Er hotelreservationer, flybiletter eller andet arrangement bekræftet med andre, muligvis skærpede, afbestillingsbetingelser, vil disse være gældende og blive oplyst ved reservation/bekræftelse af arrangement. Arrangementer kan afbestilles fra 14 dage før afrejse og indtil afrejse, hvis der på rejsemålet udbræder krig, naturkatastrofe, smitsomme sygdomme eller andet som medfører, at Udenrigsministeriet fraråder ophold i det pågældende område/land.

Afbestilling ved sygdom m.m.:

Vi anbefaler, at I tegner en sygdoms/afbestillingsforsikring, der dækker afbestilling i tilfælde af akut sygdom, ulykkestilfælde, privat brand eller indbrud samt dødsfald, der måtte indtræffe inden afrejsen hos jer selv, jeres ægtefælle, samlever, børn, forældre, svigerforældre, svigerbørn, søskende, bedsteforældre, svigerinder, svogere eller max. tre rejseledsagere. Vi tegner forsikringen gennem Gouda Forsikring og afbestillingsforsikringen skal tegnes

sammen med bestilling af rejsen. Afbestilling skal ske straks efter, at umuliggørelsen af rejsens gennemførelse konstateres. Beskyttelsen forudsætter, at der senest en uge efter afbestillingen indsendes lægeerklæring til Aarsleff Adventure eller forsikringssselskabet.

Aflysning:

Såfremt der ikke er tilstrækkelig tilslutning til en programsat gruppe-rejse, vil den kunne blive aflyst op til fire uger før afrejse. Det nødvendige antal deltagere fremgår af brochuren for rejsen. I ovennævnte tilfælde har kunden intet krav på erstatning udover refundering af rejsens pris.

Rejse- og ulykkesforsikring:

Den offentlige danske sygesikring dækker kun i begrænset omfang og udelukkende i udvalgte lande i Europa. Den rejsende er derfor ofte selv ansvarlig for at afholde omkostninger ved sygdom, hospitalsindlæggelse, hjemtransport mv., medmindre arrangøren eller underleverandøren kan gøres ansvarlig. Der gøres ligeledes opmærksom på, at luftfartsselskabernes dækning for bortkommen eller beskadiget bagage normalt er meget lav. Man bør derfor tegne en rejse- og ulykkesforsikring, og der findes skræddersyede rejseforsikringer, som dækker stort set alle behov, uanset formål og rejsetype. Aarsleff Adventure kan være jer behjælpelig med at tegne de rette og mest fornuftige rejseforsikringer i samarbejde med Gouda Forsikring.

Pas, visum og vaccinationer:

Aarsleff Adventure oplyser i god tid om pas-, visa- og vaccinationsforhold og er behjælpelig med at få alt på plads. Har I ikke dansk pas, skal dette oplyses til Aarsleff Adventure ved bestillingen af rejsen og ydermere skal rejsende uden dansk pas selv søge oplysning om indrejsebetingelser hos besøgslandets ambassade eller konsulat. Bemærk, at der ofte stilles krav om transitvisum. Ved undladelse af information om pasforhold til Aarsleff Adventure bærer kunden selv det fulde ansvar for de følger, som evt. manglende indrejседokumenter, vaccinationer, mv. måtte medføre. På rejser uden for EU-lande skal pas normalt have gyldighed i mindst seks måneder efter hjemrejsedatoen.

Reklamationer:

Eventuelle reklamationer skal under rejsen fremsættes over for luftfartsselskabet, arrangørens repræsentant på stedet, hotel, biludlejningsfirma osv. eller til Aarsleff Adventure hurtigst muligt efter at fejl er konstateret, således at fejl kan afhjælpes med det samme og med så få ulemper for den rejsende som muligt. Rettes fejl ikke/eller kun delvis efter behørig reklamation på stedet, bør I med henblik på evt. senere erstatningskrav modtage erklæring om fejl/manglende levering fra det relevante luftfartsselskab, biludlejningsfirma eller anden berørt leverandør. Manglende reklamation straks efter konstatering af fejl kan resultere i tab af ret til erstatning, helt eller delvis.

NB! Hvis en kunde binder sig kontraktligt med sin underskrift på et dokument, f.eks. en lejekontrakt med betingelser ved udlevering af lejet bil, vil denne være bindende uanset hvilke mundtlige informationer, der måtte være afgivet, og Aarsleff Adventure kan derfor ikke

være behjælpelig med erstatning eller refundering af beløb betalt grundet eventuelle misforståelser. Kontrollér altid, hvad I skriver under på og hæfter for.

Rejsearrangørens ansvar:

Aarsleff Adventure optræder som agent for de benyttede underleverandører, luftfartsselskaber, hoteller, transportører osv. med det begrænsede ansvar og den erstatningspligt, som fordres ifølge Pakkerejseloven og de gældende internationale konventioner, som dækker de berørte områder. Disse konventioner har normalt en lav dækningsgrad for dødsfald, skader på personer og/eller bagage, hvorfor vi anbefaler jer at tegne supplerende rejseforsikringer. Aarsleff Adventure påtager sig intet ansvar for situationer opstået pga. force majeure, som strejker, overordnet forsyningssvigt og forhold som ifølge dansk lovgivning fritager Aarsleff Adventure for konsekvensansvar. NB! Ansvarsrisiko: Med Pakkerejselovens ikrafttræden indførtes en form for objektivt ansvar, ansvar uden skyld, for rejsebureauet over for kunden. Loven om Pakkerejser gennemførtes som følge af et EU-direktiv og medførte tilsvarende lovgivning i EU- og EØS-landene. Aarsleff Adventure er tilsluttet Rejsegarantifonden.

Kundens ansvar:

Udover de forpligtelser for kunden, som omtales i afsnit om pas, visa og vaccinationer, har kunden også ansvaret for at kontrollere, at modtagne dokumenter er i overensstemmelse med det bestilte og i modsat fald, og i god tid inden afrejse, at informere Aarsleff Adventure om fejl. (Dette er meget vigtigt, og særligt vigtigt er det, at I kontrollerer, at for- og efternavne i flybiletter og samtlige andre rejsedokumenter er korrekte og i overensstemmelse med passet). Såfremt navne ikke er korrekte, kan det medføre afvisning ved check-in til fly, på hoteller og hos biludlejningsfirmaer. Aarsleff Adventure påtager sig intet ansvar for følger af ukorrekte oplysninger, som skyldes kundens manglende kontrol, og eventuelle gebyrer for ændringer vil blive opkrævet hos kunden.

Luftfartsselskabernes ansvar:

Benyttede luftfartsselskaber påtager sig intet ansvar for hændelser, der indtræder på tidspunkter, hvor passagererne ikke befinder sig ombord i deres fly. Vedrørende ansvaret for indskrevet bagage henvises til de bestemmelser, der gælder for luftfartsselskaberne.

Udeblivelse, ubenyttede ydelser m.v.:

Hvis en kunde udebliver fra, eller undlader at benytte et bestilt arrangement, kan kun eventuelle besparelser, som Aarsleff Adventure kan opnå i omkostninger, fratrukket administrationsgebyr, blive tilbudt refunderet. Grundet kontraktmæssige forhold vil der normalt ikke kunne forekomme nogen refundering.

Værneting/Lovret:

Ethvert krav mod Aarsleff Adventure skal afgøres ved dansk ret. Klager eller søgsmål, der ikke kan afgøres af Pakkerejse-Ankenævnet, skal afgøres ved Sø- og Handelsretten i Danmark.

Overdragelse af rejsen:

Rejser kan overdrages til enhver, der opfylder alle betingelser for at deltage på rejsen, såfremt arrangøren eller formidleren underrettes om overdragelse i rimelig tid inden rejsens begyndelse, og såfremt overdragelsen er i overensstemmelse med underleverandørens regler for overdragelse. Typisk kan f.eks. flybiletter ikke overdrages. Ved overdragelse hæfter kunden solidarisk for betaling af evt. restbeløb og eventuelle omkostninger som følge af overdragelsen.

Øvrige betingelser:

Aarsleff Adventure gennemfører pakkerejser i henhold til Forbrugerrådets vedtagne betingelser.

(Der tages forbehold for prisændringer samt trykfejl).

Aarsleff Adventure

Trønningevej 14 C
4520 Svinninge
Tlf.: 3070 9075

Medlem af Rejsegarantifonden
nr. 2620

Tilmeldingskupon

Rundrejse Påskeøen & Iguassu januar 2019.

Jeg/vi tilmelder mig/os rundrejsen
(Skriv venligst navn(e) med blokbogstaver og på samme måde som i passet)

Navn: _____

Adresse: _____

Tlf.: _____ Evt. e-mail adresse: _____

Fødselsdato: _____ Pasnummer: _____

Passets udstedelsesdato: _____ Udstedelsessted: _____

Passets udløbsdato: _____

Navn på evt. ledsager: _____

Fødselsdato: _____ Pasnummer: _____

Passets udstedelsesdato: _____ Udstedelsessted: _____

Passets udløbsdato: _____

Eventuel kontaktperson i Danmark under rejsen (navn og telefonnummer):

Jeg ønsker eneværelse.

Jeg ønsker at dele dobbeltværelse (hvis muligt).
(Hvis det ikke lykkes at finde en makker, vil eneværelse-tillæg blive opkrævet).

Jeg/vi ønsker at tegne frivillig afbestillingsforsikring hos Gouda.
(Koster 6% af rejsens pris og opkræves sammen med opkrævning af depositum).

Jeg/vi ønsker at tegne Gouda rejseforsikring.

Depositum for rejsen er kr. 6.350,00

Send kuponen til:

Aarsleff Adventure, Trønningevej 14 C, 4520 Svinninge
Tlf. 3070 9075 eller e-mail: dorada@post7.tele.dk

OBS!

Send ingen penge sammen med denne kupon!

Opkrævning af depositum og slutbeløb sendes efter tilmelding.

Klip